Novela gráfica para adultos

LA ESTEPA BLANCA

BOIXCAR

HAZAÑAS BÉLICAS HAZAÑAS BÉLICAS HAZAÑAS BÉLICAS

BOIXCAR
obras completas

LA ESTEPA BLANCA
EL ENEMIGO DE SI MISMO
MAS FUERTE QUE LA GUERRA

Arnaldo de Oms, 51-53
BARCELONA

EDICIONES TORAY, S. A.

Doctor Julián Alvarez, 151
BUENOS AIRES

HAZAÑAS BELICAS
BOIXCAR

© *Ediciones TORAY, S. A.*
Prohibida la reproducción

Textos y dibujos BOIXCAR
Portada de R. CORTIELLA

Depósito Legal B. 29515-1967

EDICIONES TORAY, S. A.
Arnaldo de Oms, 51-53 - BARCELONA
Doctor Julián Alvarez, 151 - BUENOS AIRES

53

Impreso por E. D. S. - Barcelona

La
ESTEPA
BLANCA
BOIXCAR

ESTA ES LA HISTORIA DE UNA MUJER DEL SERVICIO SECRETO SOVIÉTICO. EL MANDO LA CONSIDERABA COMO A UNO DE SUS MÁS EFICACES AGENTES. STALINGRADO, 1942

¡DIOS MÍO! ¡WALTER NO MURIÓ EN EL FRENTE!
MURIÓ ASESINADO AL SERLE ROBADOS UNOS DOCUMENTOS SECRETOS. SE SOSPECHA DE UNA MUJER LLAMADA SOLIA QUE TENÍA CONTACTOS CON STALINGRADO.
FRANZ ESTRUJÓ FURIOSAMENTE LA CARTA. LOS PROCEDIMIENTOS OSCUROS DE LOS AGENTES SECRETOS LE INDIGNABAN, Y MÁS EN AQUELLA OCASIÓN EN QUE LA VÍCTIMA HABÍA SIDO SU HERMANO.
POCO DESPUÉS SE PREPARARON PARA LA MARCHA.
¿HACIA DÓNDE VAMOS, WILLY?
¡HACIA STALINGRADO!

¡STALINGRADO! CREO QUE NUNCA HABRÉ INICIADO UN ATAQUE CON TANTA ALEGRIA.
NO COMPRENDO.
MI HERMANO MURIÓ POR CULPA DE UN AGENTE SOVIÉTICO. EN STALINGRADO HAY ALGUIEN QUE TUVO QUE VER CON SU MUERTE.
¿CONOCES SU NOMBRE?
NO CONOZCO A NADIE. NO SÉ NADA, PERO LO AVERIGUARÉ.
CUANDO LLEGUEMOS A STALINGRADO SÓLO ENCONTRAREMOS RUINAS.
LO SÉ.
PERO TENGO UNA IDEA, WILLY.

LLEGAR A STALINGRADO ANTES QUE LAS TROPAS.
¡TÚ NO ESTÁS BIEN DE LA CABEZA!
80

NO ES TAN DIFÍCIL COMO CREES. A SU DEBIDO TIEMPO TE DEMOSTRARÉ QUE NO ESTOY LOCO.

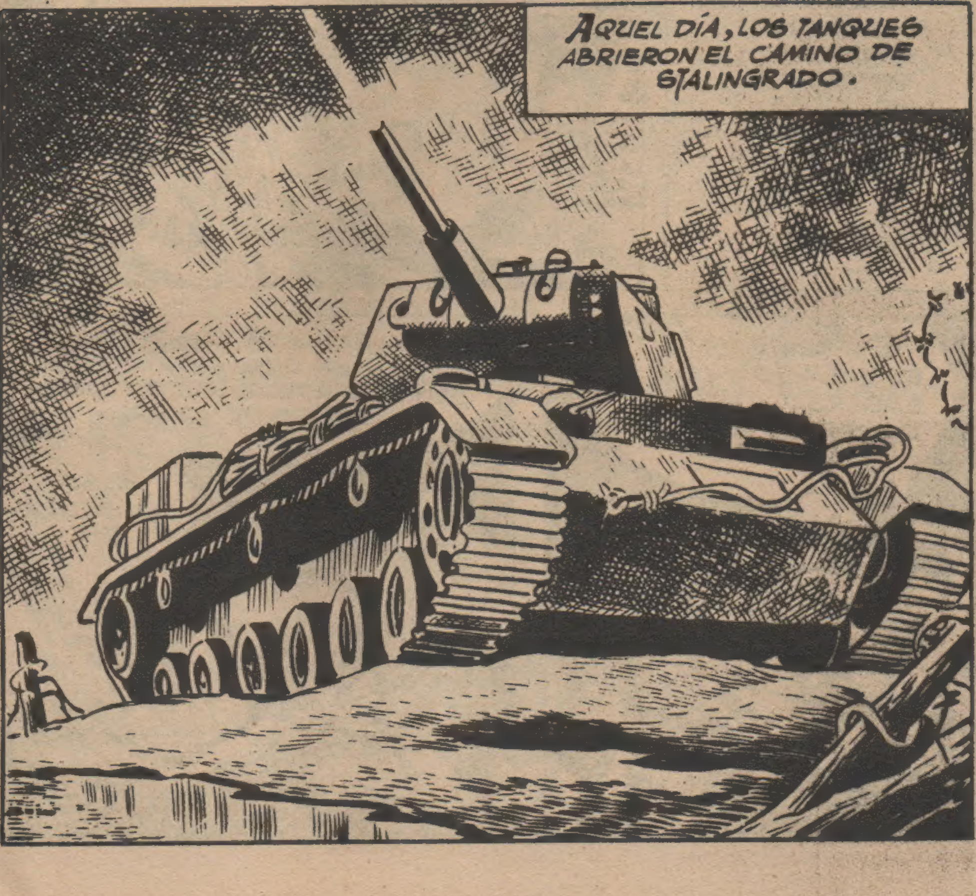
AQUEL DÍA, LOS TANQUES ABRIERON EL CAMINO DE STALINGRADO.

PESE A LA RESISTENCIA RUSA, LAS TROPAS ALEMANAS SE ABRIERON PASO ENTRE LAS POSICIONES DEFENSIVAS ROJAS.
ENFRENTE ESTÁ EL ENEMIGO Y, SIN EMBARGO, TENEMOS ORDEN DE NO AVANZAR MÁS.
SI ALGUNO DE NOSOTROS NO HUBIESE OÍDO LAS ÓRDENES, SEGUIRÍA ADELANTANDO Y CAERÍA EN MANOS DE LOS RUSOS.
ALGO ASÍ OCURRIRÍA.

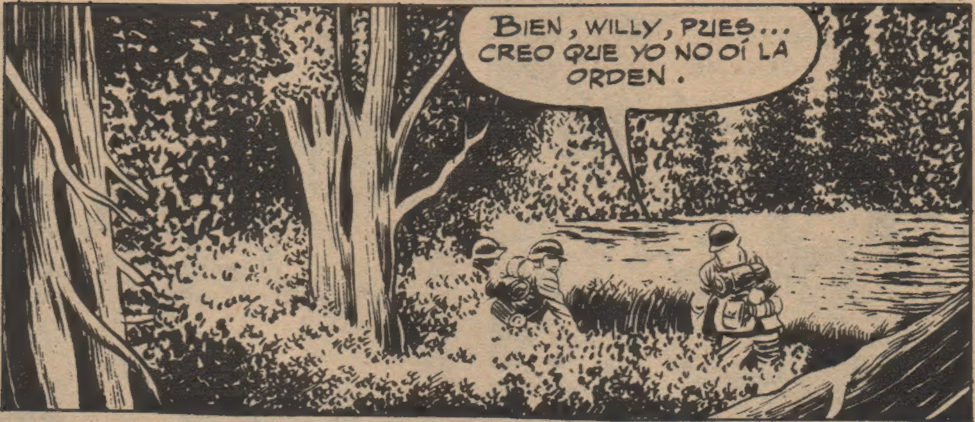

MUCHOS VIERON CAER EL CUERPO DE FRANZ ENTRE LA MALEZA, PERO NADIE LE VIO LEVANTARSE.

NO ME HA VISTO Y DEBE CREERME HERIDO.
ESTOY EN TERRITORIO ENEMIGO Y NADIE PARECE HABERSE ENTERADO.
NO QUIERO QUE CREAN QUE ME PASO A SUS FILAS.
¡SE ACERCA UN OFICIAL!
¡AHÍ VA! ¡ES UNA MUJER!

LO SIENTO, PERO AHORA ES USTED MI PRISIONERA.
¡HUY, MI CABEZA!
¡CARAMBA! ¡HABLA USTED EL ALEMÁN TAN BIEN COMO YO!
NACÍ Y FUI EDUCADA EN NÜREMBERG.
PERO EN EL AÑO 1933, CUANDO HITLER SUBIÓ AL PODER, MIS PADRES DECIDIERON REGRESAR A SU PAÍS.
LO SIENTO, PERO TENGO QUE CUMPLIR CON MI DEBER. LE RUEGO QUE ME PERDONE EL PUÑETAZO. LE HE SEÑALADO LA CARA.
ESO NO ES NADA. VAMOS.

AUNQUE LE ADVIERTO QUE, EN ESTA DIRECCIÓN, ENCONTRAREMOS TROPAS RUSAS.
BIEN, PUES IREMOS PRECISAMENTE POR ALLÍ.
ES NATURAL QUE DESCONFÍE; USTED HARÍA IGUAL EN MI LUGAR.
PERO DE PRONTO . . .
¡AY!
CUANDO FRANZ VOLVIÓ EN SÍ SE ENCONTRÓ RODEADO DE SOLDADOS SOVIÉTICOS.
HUBIERA RESULTADO GRACIOSO QUE QUE UN TIPO COMO TÚ ME ECHARA EL GUANTE.
DEBES DE SER UN PEZ GORDO, ¿NO?

SOY EL CORONEL SLEWENKA DEL ESTADO MAYOR DE LA 5ª DIVISIÓN DE MOSCÚ.
¡VAYA, VAYA!
GRACIAS A AQUEL INCIDENTE, FRANZ CONSEGUIRÍA LLEGAR A MOSCÚ ANTES QUE EL RESTO DE SUS COMPAÑEROS.
HORAS DESPUÉS...
...SE REANUDÓ LA OFENSIVA ALEMANA.

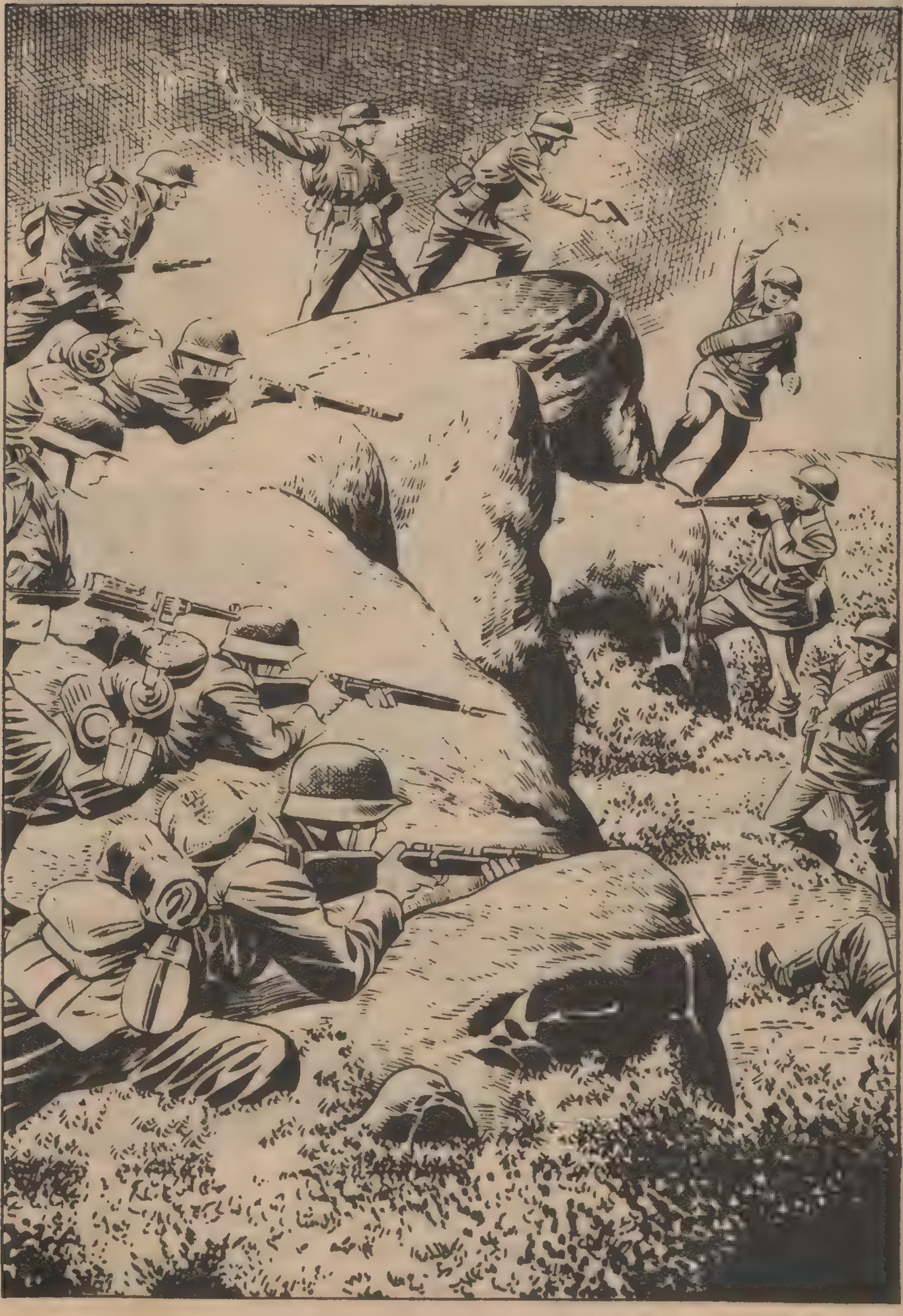

PERO EL AVANCE ENCONTRABA MAYOR RESISTENCIA A MEDIDA QUE SE ACERCABAN A LA CIUDAD. FRANZ FUE AGREGADO A UN GRUPO DE PRISIONEROS QUE TRABAJABAN EN LA CONSTRUCCIÓN DE TRINCHERAS EN LOS ALREDEDORES DE STALINGRADO.
EN EL TIEMPO QUE ESTOY AQUÍ HE LOGRADO SABER MUY POCAS COSAS.
¡EH, TÚ! ¡MUÉVETE! ¡GANDUL!
SÍ. TRABAJARÉ EN ESPERA DE MEJOR OCASIÓN.
FRANZ DESESPERABA YA DE ENCONTRAR ALGUNA PISTA. PERO AQUELLA NOCHE, EN EL BARRACÓN DEL CAMPO DE PRISIONEROS...
¿QUÉ LE HA PASADO A PETER?
HA MUERTO, FRANZ.
MEJOR DICHO: LO HAN ASESINADO. INTENTÓ ESCAPAR...
COMPRENDO.

DÍAS DESPUÉS, LOS AVIONES INICIARON UNA DE LAS OFENSIVAS MÁS DEMOLEDORAS DE LA HISTORIA DE LA GUERRA.

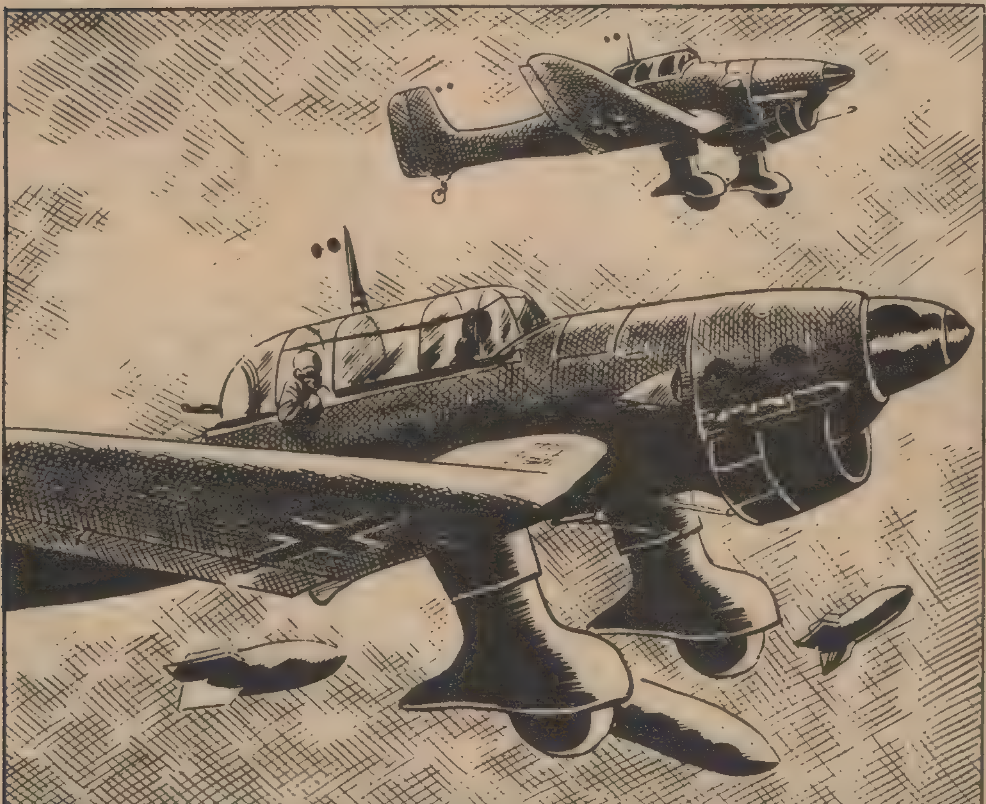

¡VAMOS! ¡TENEMOS QUE REFUGIARNOS EN ALGUNA PARTE!
¡DE AQUÍ NO SALE NADIE!
¡AH!
¡ESO LO VEREMOS!
VEN CON NOSOTROS, FRANZ. ES LA GRAN OCASIÓN PARA HUIR.
SÍ, PERO ID VOSOTROS... YO IRÉ LUEGO.
FRANZ, APROVECHANDO AQUELLOS INSTANTES DE CONFUSIÓN, CAMBIÓ SUS ROPAS POR LAS DEL SOLDADO MUERTO.
LUEGO ECHÓ A CORRER.

DE PRONTO, UNA VOZ LE DETUVO. ERA UN OFICIAL QUE LE LLAMABA DESDE LA PUERTA DE UN EDIFICIO ALCANZADO POR LAS BOMBAS.
¡EH, SOLDADO! ¡VEN AQUÍ, PRONTO!
¡EH...! ¡A LA ORDEN!
DEJA TU FUSIL Y AYÚDAME A BAJAR ESTAS CAJAS AL SÓTANO... ¡EH! ¿CÓMO VAS CON ESTA BARBA? ¿ACASO...?
FRANZ IBA A MARCHARSE CUANDO...
ESTAS CAJAS SON ARCHIVOS Y UNO DE ELLOS DICE "SECRETO".
VOY A ABRIRLA. TAL VEZ CONTENGA ALGO DE INTERÉS.

¡ES EL CORONEL SONIA SLEWENKA!
¡SONIA SLEWENKA! "LLEVÓ A CABO, SATISFACTORIAMENTE, EL ASALTO A UN ENLACE, APODERÁNDOSE DE VALIOSOS DOCUMENTOS". ¡ELLA FUE LA QUE HIZO MATAR A MI HERMANO!
EN EL DOCUMENTO, ADEMÁS, HABÍA EL SIGUIENTE PÁRRAFO: "LA CAMARADA SONIA SLEWENKA, SERÁ EL JEFE DE INFORMACIÓN EN STALINGRADO SI LA CIUDAD ES OCUPADA UN DÍA POR LOS NAZIS".
¡NO HAY DUDA DE QUE ENTRAREMOS EN STALINGRADO! DEBO REGRESAR CON LOS MÍOS!
PERO AL ALEJARSE DE LA ZONA DE BOMBARDEO, EMPEZARON LAS DIFICULTADES.
SI ALGUIEN ME DETIENE AHORA, ESTOY PERDIDO.

POR AHORA, NADIE HACE CASO DE MÍ.
ME OCULTARÉ AQUÍ HASTA LA NOCHE.
AL LLEGAR LA NOCHE...
¡EH, ALTO AHÍ!
¡NO ME DETENDRÉIS AHORA!

¡EH, NO DISPARÉIS!
¡YA ESTOY AQUÍ! NO OS ASOMBRÉIS: SOY TAN ALEMÁN COMO VOSOTROS.
FRANZ FUE NUEVAMENTE INCORPORADO A SU UNIDAD, DONDE TUVO LA INMENSA ALEGRÍA DE ENCONTRAR A SU AMIGO WILLY. LUEGO, FUERON PASANDO LOS DÍAS Y LOS MESES.
LO QUE TENÍA QUE SER LA MÁS BRILLANTE DE LAS VICTORIAS, SE CONVIRTIÓ EN LA MÁS TREMENDA DE LAS DERROTAS.
EL INVIERNO DE 1943 FUE UNO DE LOS MÁS CRUDOS QUE SE HABÍA CONOCIDO EN MUCHOS AÑOS. LOS SOLDADOS ALEMANES QUEDABAN HELADOS EN SUS PUESTOS.
EN LAS TRINCHERAS NO SE PODÍA ESTAR QUIETO NI DORMIR; EN AMBOS CASOS, EL SOLDADO SE CONVERTÍA, EN POCOS MINUTOS, EN UNA ESTATUA DE HIELO.
EL MANDO NO ME HACE CASO.
¿EN LO DE SLEWENKA?

SÍ. NO CREEN QUE NINGÚN AGENTE ENEMIGO PUEDA ESTAR EN STALINGRADO COMPLETAMENTE CERCADO. PERO OBSERVA UN DETALLE, WILLY.
NUESTROS MÁS POTENTES NÚCLEOS DE DEFENSA SON MINADOS Y VOLADOS POR LOS RUSOS. POR ELLO DEDUZCO QUE EL ENEMIGO TIENE UN AGENTE QUE SEÑALA, NO SÓLO SU POSICIÓN, SINO LA SOLIDEZ DE SU CONSTRUCCIÓN.
PERO EL MANDO NO OPINA COMO YO. ASÍ NO PODRÉ ENCONTRAR NUNCA A LA ASESINA DE MI HERMANO.
CIERTO DÍA...

POBRE GENTE ; NO ME EXPLICO CÓMO CONSIGUEN VIVIR EN ESTE INFIERNO.
NO ANDAMOS SOBRADOS DE COMIDA, PERO LE DARÉ ALGO.
¡EH, OIGA!
¿DÓNDE SE HABRÁ METIDO?
PARECE COMO SI SE LA HUBIESE TRAGADO LA TIERRA.
FRANZ NO DIO IMPORTANCIA AL INCIDENTE Y REGRESÓ A SU POSICIÓN. DÍAS MÁS TARDE . . .

EH, FRANZ. TIENES QUE IR AL MANDO DE LA DIVISIÓN.
LUEGO...
HEMOS RECONSIDERADO SUS DECLARACIONES.
TENEMOS MOTIVOS PARA CREER QUE EN STALINGRADO EXISTE UNA RED DE INFORMACIÓN ENEMIGA Y PARECE SER QUE LA DIRIGE UNA MUJER.
EN AQUEL MOMENTO . . .
HA SIDO UNA EXPLOSIÓN SUBTERRÁNEA.
¡HAN VOLADO LA POSICIÓN 37!
¡LA MÍA!

GENERAL: SE ME OCURRE UNA IDEA. ES SÓLO UNA CORAZONADA, PERO CREO HABER ENCONTRADO LA PISTA DE ESA MUJER.
FRANZ CONTÓ AL GENERAL LO OCURRIDO DÍAS ATRÁS CON AQUELLA ANCIANA.
SÓLO NECESITO CUARENTA Y OCHO HORAS, GENERAL.
CONCEDIDAS, FRANZ.
AQUELLA NOCHE...
ESPERARÉ AQUÍ, DONDE LA VI DESAPARECER.
TRANSCURRIERON UNOS MINUTOS...
ES RARO QUE VAYA A BUSCAR MADERA LEJOS, CUANDO LA TIENE TAN CERCA.

AQUÍ HAY EN ABUNDANCIA.
PERO AQUÍ NO PUEDE VIVIR NADIE. ESTAS MADERAS... ¿EH?
¡VAYA!
ELECTRICIDAD, UN "BUNKER" DE CEMENTO ARMADO, UN POSTE EMISOR, COMIDA ...Y ESTO FUE CONSTRUIDO ANTES DE QUE ENTRÁRAMOS EN LA CIUDAD.
FRANZ VOLVIÓ A SALIR AL EXTERIOR.

LUCHANDO COMO PUDO CON EL INTENSO FRÍO, FRANZ ESTUVO VARIAS HORAS AGUARDANDO LA LLEGADA DE LA MUJER ANDRAJOSA.

¡ES UN HOMBRE!
DEBEN EXISTIR EN STALINGRADO MUCHOS DE ESTOS ESCONDRIJOS. CUANDO CREÍ HABER LLEGADO AL FINAL, VEO QUE APENAS HE DADO EL PRIMER PASO.
ESTOY DESORIENTADO; NO SÉ NI POR DÓNDE EMPEZAR.
¡OTRA BUSCADORA DE LEÑA!
¡DETÉNGASE, SLEWENKA!
¡EH!
¡OH!

EL ARDID DE FRANZ, AL INTERPELAR A LA DESCONOCIDA CON EL NOMBRE DE SLEWENKA, SURTIÓ EFECTO; PERO LA ESPÍA RUSA ERA MUJER DE MUCHOS RECURSOS Y LE ARROJÓ AL ROSTRO SU CARGA.
ANTES DE QUE FRANZ REACCIONARA, ESGRIMIÓ UNA PISTOLA Y . . .
¡AH!
FRANZ CAYÓ HERIDO, PERO SE INCORPORÓ NUEVAMENTE. LA MUJER, HABÍA TENIDO TIEMPO DE PENETRAR EN UNO DE LOS EDIFICIOS EN RUINAS, DE DONDE SALIÓ AL POCO RATO . . .
. . . CONDUCIENDO UN VEHÍCULO.
¡ES ELLA Y ESCAPARÁ!
A PESAR DE LOS DISPAROS DE FRANZ, EL COCHE LOGRÓ ESCAPAR.
AFORTUNADAMENTE LO TENÍA TODO PREVISTO.

PERO LO QUE NO PUDO PREVENIR SONIA SLEWENKA FUE QUE UNO DE LOS DISPAROS DE FRANZ HABÍA AGUJEREADO EL DEPÓSITO DE GASOLINA.
NO ES POSIBLE; HE AGOTADO LA GASOLINA.
TENGO QUE RECORRER TREINTA KILÓMETROS, ANTES DE REUNIRME CON LOS MÍOS.
EN AQUEL MOMENTO SE DESATÓ UNA FURIOSA TORMENTA DE NIEVE. EL FRÍO SE AGUDIZÓ HASTA ALCANZAR LOS CUARENTA GRADOS BAJO CERO.
LA TORMENTA ME IMPIDE ENCONTRAR EL CAMINO.

MEDIA HORA DESPUÉS . . .
¡NO! ¡NO QUIERO MORIR AQUÍ!
AL DEJAR DE ANDAR, LA NIEVE FUE CUBRIENDO SU CUERPO.
HORAS DESPUÉS . . .
. . . LA ESTEPA BLANCA OCULTABA UN CADÁVER QUEBRADIZO COMO EL HIELO; EL DE UNA MUJER QUE ERA RESPONSABLE DE LA SUERTE DE MUCHOS HOMBRES: LA ESPÍA SONIA SLEWENKA.
LA ESPÍA SONIA SLEWENKA HA MUERTO, GENERAL.
¿CÓMO LO HAN AVERIGUADO?

—FRANZ NOS DESCRIBIÓ EL COCHE EN EL QUE HABÍA HUIDO Y LO LOCALIZAMOS RÁPIDAMENTE. A UNOS CENTENARES DE METROS DEL VEHÍCULO ENCONTRAMOS EL CADÁVER DE SONIA.
A PROPÓSITO ¿CÓMO ESTÁ FRANZ?
TODAVÍA PODRÁ SER TRASLADADO.
¡SERÁ DE LOS POCOS QUE SE SALVE DE ESTE INFIERNO!
—EL BALAZO DE SONIA FUE PARA FRANZ EL PASAPORTE HACIA LA VIDA Y LA ESPERANZA. ALLÁ ABAJO QUEDABAN CENTENARES DE MILES DE HOMBRES CUYO DESTINO ERA LA MUERTE O EL CAUTIVERIO.
FIN

BOIXCAR
El ENEMIGO DE SÍ MISMO

LA GUERRA DE COREA TOCABA A SU FIN. REPRESENTANTES DE TODOS LOS PAÍSES BELIGERANTES SE HABÍAN REUNIDO PARA DISCUTIR LAS CLÁUSULAS DEL ARMISTICIO. —ENTRETANTO . . .
¿VAS A VISITAR A JENNY?
¿HAY ALGÚN MAL EN ELLO?
SÍ, PORQUE ES LA NOVIA DE ANDY.
¿NOVIA?
—ESO NO. CIERTO QUE ÉL ESTÁ ENAMORADO DE ELLA, PERO NO HAY NADA OFICIAL.
DE TODAS FORMAS NO ESTÁ BIEN LO QUE HACES.

ESTARÁ BIEN O NO, PERO JENNY ES DEMASIADO BONITA PARA ESE IMBÉCIL DE ANDY.
¡HOLA, STEWART! TE ESTABA ESPERANDO.
ME GUSTARÍA PONER EN CLARO UNA COSA, JENNY. ¿ESTÁS PROMETIDA A ANDY?
¡NADA DE ESO! ES UN BUEN AMIGO Y NADA MÁS.
ES QUE ME HAN DICHO...

...EN FIN, QUE TÚ Y ANDY... EN ESE CASO NO DEBERÍA FRECUENTAR TU COMPAÑÍA.
ERES NOBLE, STEWART. PERO TE REPITO QUE ENTRE ANDY Y YO NO HAY NADA.
ENTONCES VOY A PEDIRTE UN FAVOR: EVITA SU COMPAÑÍA.
¿PERO...?
¿NO CREES QUE ES SUFICIENTE LA MÍA? JENNY, TE QUIERO Y SOY MUY CELOSO.
¡STEWART!
STEWART Y JENNY FUERON NOVIOS A PARTIR DE ENTONCES. ANDY, ENTRETANTO, EN EL FRENTE...

ESTÁS MUY PENSATIVO, ANDY. ¿TE OCURRE ALGO?
SÍ, CREO QUE ESTOY ENAMORADO, SPENCER.
MAL BICHO TE HA PICADO, ANDY. SI LA CHICA TE CORRESPONDE BIEN, PERO SI NO...
ESO ES CIERTO, PERO... EN FIN, ELLA NO SABE NADA AÚN.
PERO TENGO LA ESPERANZA DE QUE ME ACEPTARÁ.
YO EN TU LUGAR NO CONFIARÍA DEMASIADO.
AQUEL DÍA...
¡HOMBRE, LARRY!
¡HOLA, ANDY!
¿QUÉ TAL TE HA IDO POR FUSÁN?
BIEN. Y YA PUEDES IR PREPARÁNDOTE; PRONTO TE TOCARÁ A TI.

A PROPÓSITO, ¿SABES AQUELLA CHICA QUE SALÍA CONTIGO?
¿JENNY?
SÍ. PUES ES LA NOVIA DE STEWART. POR LA AMISTAD QUE TENÍAS CON LOS DOS YA PUEDES IR PREPARANDO EL REGALO DE BODA.
NO ES MALA IDEA, LA DEL REGALO. SÍ, NO ES MALA IDEA.
LARRY NO LLEGÓ A COMPRENDER LA OCULTA AMENAZA QUE ENCERRABAN AQUELLAS PALABRAS. ANDY HABÍA DISIMULADO A LA PERFECCIÓN EL RENCOR QUE SENTÍA.
AQUELLA NOCHE...
OYE, NORMAN, VÁS A FUSÁN ESTÁ NOCHE, ¿NO?
SÍ, ANDY.

VOY A IR CONTIGO. HAZME ESTE FAVOR. COMO QUE VUELVES DE MADRUGADA, NADIE SE ENTERARÁ.
¡HUM! BIEN, ANDY, TE LLEVARÉ.
PERO PIENSA QUE SI DESCUBREN TU AUSENCIA...
YA TE DARÉ UNOS DÓLARES PARA QUE OLVIDES TU RESPONSABILIDAD.
USA
MÁS TARDE, EL CAMIÓN EMPRENDIÓ LA MARCHA.
UNAS HORAS MÁS TARDE LLEGARON A FUSÁN.
AHORA VERÉ SI ES CIERTO LO QUE CUENTAN.

Y EN AQUEL MOMENTO . . .
MI FELICIDAD NO ES COMPLETA, JENNY. HE ESTADO PENSANDO EN ANDY.
¿TE PREOCUPAS POR ÉL?
SÍ. SI ESTABA REALMENTE ENAMORADO DE TI, NUESTRO NOVIAZGO SERÁ UN DURO GOLPE PARA ÉL.
TIENES RAZÓN, PERO ESO NO PUEDE SER UN OBSTÁCULO PARA NUESTRA FELICIDAD.
ESO ES CIERTO.
LLENO DE IRA POR LA ESCENA QUE ACABABA DE PRESENCIAR, REGRESÓ A LA CARRETERA DONDE MÁS TARDE FUE RECOGIDO POR EL CAMIÓN.

¡EH, ANDY! ¿SABES QUIÉN HA LLEGADO?
¡NO ME IMPORTA!
¡HOMBRE, PERO SI SE TRATA DE TU MEJOR AMIGO! ¡HA LLEGADO STEWART!
¿STEWART?
¡VAYA! ¡ESO SÍ QUE ES UNA BUENA NOTICIA!
YA SABÍA YO QUE TE ALEGRARÍAS.
AL POCO RATO, ANDY Y STEWART SE ENCONTRARON.
¡HOLA, ANDY! ME ALEGRO DE VERTE. TENGO ALGO IMPORTANTE QUE DECIRTE.
¿IMPORTANTE? ME ASUSTAS.

LAS PALABRAS DE ANDY DESBORDARON LA ALEGRÍA DE STEWART. YA MÁS ANIMADO CONFIÓ A SU AMIGO LA NOTICIA DE SU NOVIAZGO CON JENNY.

DÍAS MÁS TARDE, UNA PATRULLA ENEMIGA HIZO UN RECONOCIMIENTO CERCA DE LAS AVANZADILLAS.

OYE, ME PARECE QUE ALGO SE MUEVE POR AHÍ.
¡CUIDADO, ALGUIEN SE ACERCA!
LA PATRULLA FUE DESCUBIERTA A TIEMPO. LOS AMERICANOS DIERON BUENA CUENTA DE ELLOS.
CON DOS BOMBAZOS NOS VAMOS A DESHACER DE ELLOS.
¡DALES LO SUYO, STEWART!

¡AHÍ VA...! ¡AH!
¡POCO HA DURADO TU NOVIAZGO, STEWART! AHORA TENGO EL CAMPO LIBRE.
ANDY SE RETIRÓ; LOS CHINOS HABÍAN REACCIONADO Y ABRIERON UN VIOLENTÍSIMO FUEGO.
SI AQUEL TIPO ESTÁ HERIDO NOS LO LLEVAREMOS.

POCOS DÍAS DESPUÉS SE FIRMÓ EL ARMISTICIO. PRÁCTICAMENTE, LA GUERRA HABÍA TERMINADO EN COREA. ANDY, A LOS POCOS DÍAS, FUE A VISITAR A JENNY.
LO SIENTO TANTO COMO TÚ, JENNY. PERO DEBES RESIGNARTE.
PERDONA, ANDY, PERO NO ES FÁCIL.
SI TÚ QUISIERAS, JENNY, YO PODRÍA AYUDARTE A OLVIDAR A STEWART.
NO, ANDY.
NADIE PODRÁ LOGRAR QUE LE OLVIDE.
¡PERO YO TE QUIERO, JENNY!
¡DESDE MUCHO ANTES DE QUE CONOCIERAS A STEWART! ¡EL MUY CANALLA ME ROBÓ LO QUE MÁS ANSIABA EN EL MUNDO!

¡SÍ, JENNY, YA NO PUEDO CALLAR POR MÁS TIEMPO! TE AMO TANTO QUE... ¡ME ALEGRO DE QUE...!
¡BASTA, ANDY! ¡HAZ EL FAVOR DE SALIR DE ESTA CASA!
ESTÁ BIEN, JENNY. PERO NO PERMITIRÉ QUE NADIE, NI TÚ MISMA, SE OPONGA A MI CARIÑO.
¡ADIÓS!
ANDY ESTABA OBCECADO, BAJO EL DOMINIO DE SU PASIÓN. SIN SOSPECHARLO, SE HABÍA CONVERTIDO EN EL ENEMIGO DE SÍ MISMO. CADA PASO LE HUNDÍA UN POCO MÁS Y NO PODRÍA LIBRARSE...
... DEL CASTIGO QUE MERECÍA.
JENNY ME ABORRECE. JAMÁS PODRÉ CONQUISTAR SU CARIÑO. PERO... ¡TAMPOCO SERÁ DE OTRO!
ENTRETANTO...
ES INSÓLITO EL COMPORTAMIENTO DE ANDY. HABLABA COMO SI... ¡NO! ¡DIOS MÍO! ¡SI FUERA CIERTO LO QUE ESTOY PENSANDO!
SÍ, COMANDANTE, TENGO MOTIVOS PARA PENSAR EN UN ASESINATO. BIEN, PASARÉ POR SU DESPACHO.

LA VIOLENCIA Y EL TONO AMENAZADOR QUE EMPLEÓ ESE SOLDADO NO DICE NADA EN SU FAVOR. ABRIREMOS UNA INVESTIGACIÓN.
A LOS POCOS DÍAS SE LOCALIZÓ EL LUGAR DONDE FUE ENTERRADO EL CUERPO DE STEWART. UN MÉDICO PROCEDIÓ A LA AUTOPSIA DEL MISMO.
LA BALA QUE LE PRODUJO LA MUERTE ERA DE FABRICACIÓN CHINA. ESTO DESCARTA LA IDEA DE UN ASESINATO.
BIEN, DOCTOR, TODO ESTÁ RESUELTO ENTONCES.
PERO TODO NO ESTABA RESUELTO.
AQUELLA NOCHE . . .
¡ES UNA COBARDÍA! ¡PERO NO SERÁ PARA NADIE!

¡OH!
¡HAN INTENTADO MATARME!
SÍ, COMANDANTE. ¡INTENTÓ MATARME! ¡ERA EL SOLDADO ANDY!
¡ATENCIÓN! ORGANICEN VARIAS PATRULLAS PARA BUSCAR AL SOLDADO ANDY.
MÁS TARDE...

¡ME HAN DESCUBIERTO! ¡ESTOY PERDIDO!
ANDY SE REFUGIÓ EN UN CASERÓN, PERO YA HABÍA SIDO LOCALIZADO POR LAS PATRULLAS.

ME DEFENDERÉ. LES VOY A DAR TRABAJO.
ENTRÉGUESE, ANDY, Y SALVARÁ LA VIDA. NO ES CULPABLE DE NINGÚN ASESINATO.
¡NO ME DEJARÉ COGER COMO UN IMBÉCIL! ¡VENID A BUSCARME!
TENEMOS QUE IMPEDIR QUE COMETA UNA NUEVA LOCURA. ESTÁ EN JUEGO LA SALVACIÓN DE UN HOMBRE. YO IRÉ A HABLARLE.
PERO, PADRE, ESE HOMBRE ES UN LOCO.
¡NO SE ACERQUE!
¡ESCUCHA!

EL SACERDOTE, PESE A ESTAR BAJO LA AMENAZA DE LA PISTOLA, SIGUIÓ AVANZANDO HACIA LA CASA. UNA VEZ EN ELLA...
¿A QUÉ HA VENIDO?
A BUSCARTE.
NO ERES NINGÚN ASESINO, ANDY. NO MATASTE A NADIE.
NO, PADRE. YO HE MATADO.
A STEWART LO MATÓ UN PROYECTIL CHINO Y JENNY SÓLO TIENE UNA ROZADURA EN LA MEJILLA.
AUNQUE ASÍ FUESE. ME PUDRIRÉ EN UNA CÁRCEL. ¡PREFIERO MORIR!
¡SÉ RAZONABLE!

ANDY, MUCHOS HOMBRES TIENEN EN LA VIDA UN MOMENTO DE OBCECACIÓN, UNA CRISIS DE DESESPERACIÓN, QUE PUEDEN LLEVARLES A LOS EXTREMOS MÁS LAMENTABLES. ESOS MOMENTOS DE CEGUERA SON SUFICIENTES PARA DESTRUIR UNA VIDA. ¡NO DESTRUYAS LA TUYA, ANDY! ¡TU VIDA Y TU ALMA ESTÁN EN JUEGO!
ANDY ERA UN HOMBRE AFORTUNADO. EN UN MOMENTO DECISIVO DE SU EXISTENCIA, UNA VOZ AMIGA LLAMABA A SU CORAZÓN.
UNA BUENA LABOR, PADRE. NOS HA EVITADO UN DISGUSTO A TODOS.
A ÉL SOBRE TODO.
PASARON LOS MESES Y LOS AÑOS... EN UN PUEBLECITO NORTEAMERICANO...
BUENOS DÍAS, PADRE O'NEIL.
BUENOS DÍAS. ¿PUEDO SERVIRLE EN ALGO?

¿YA NO SE ACUERDA DE MÍ?
PUES, ASÍ DE PRONTO... ¡DIOS MÍO! ¡ANDY!
¡QUÉ ALEGRÍA ME HAS DADO, HIJO! HE PENSADO MUCHO EN TI.
Y YO EN USTED, PADRE.
¡CUÁNTA RAZÓN TENÍA USTED! PASÉ QUINCE MESES EN LA CÁRCEL, PERO LUEGO ME SENTÍ CON FUERZAS PARA EMPEZAR UNA NUEVA VIDA. TRABAJÉ Y LOGRÉ SITUARME.
MÁS TARDE ME CASÉ Y HOY SOY UN ESPOSO FELIZ Y PADRE DE UN NIÑO QUE ES UN VERDADERO TESORO. Y TODO ESTO SE LO DEBO A USTED, PADRE O'NEIL.
NO, HIJO MÍO, A MÍ, NO: A DIOS.. SIN ÉL, NADA SOMOS.
TIENE RAZÓN, PADRE.
FIN

BOIXCAR

MÁS FUERTE QUE LA GUERRA

LA GUERRA CONSUME MUCHOS BIENES MATERIALES Y MORALES.. LOS SUFRIMIENTOS Y LAS MISERIAS HACEN HA VECES QUE EL HOMBRE OLVIDE PRECEPTOS ELEMENTALES DE HUMANIDAD. PERO HAY ALGO QUE, PESE A SU CONDICIÓN HUMANA, PUEDE PERMANECER INDESTRUCTIBLE.

FRANCIA, PRIMAVERA DE 1940...

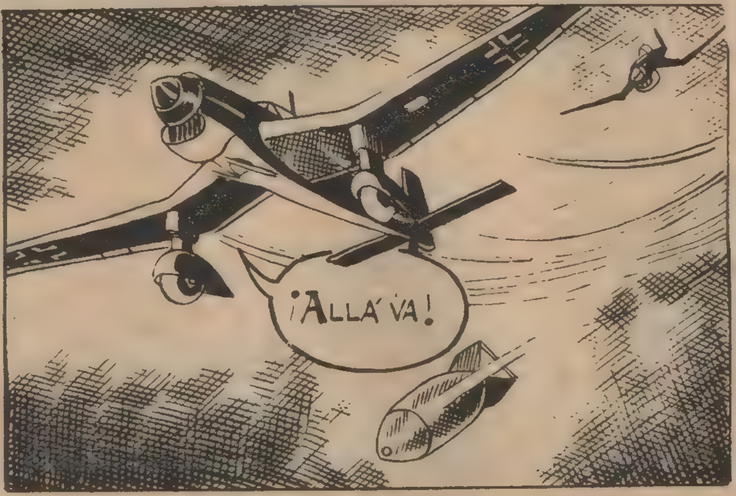

LA BOMBA DE LUTZ DIO DE LLENO EN EL BLANCO.

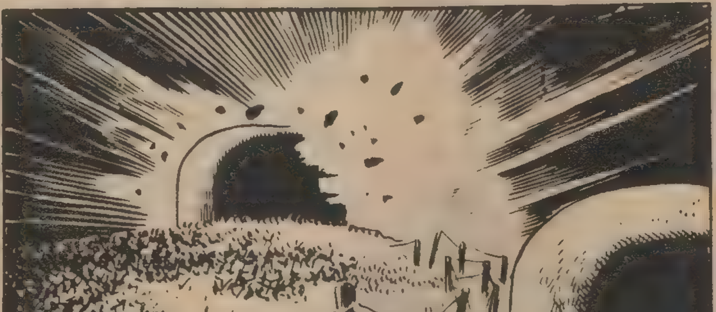

HANS NO TUVO TANTA SUERTE Y SU BOMBA SE LIMITÓ A ARAÑAR LA TIERRA.

¡JA, JA! ¡NO DAS UNA, HANS!
ENTRE BROMAS Y VERAS, EL TRABAJO DEMOLEDOR DE LOS "STUKAS" FUE DECISIVO PARA EL HUNDIMIENTO DE LA "LÍNEA MAGINOT". LUEGO VINO EL PASEO MILITAR A TRAVÉS DE FRANCIA.
¡EH, HANS! ¿NO TE HAS PUESTO LAS GAFAS DE SOL?
¿QUÉ DICES?
ASEGURAN QUE LOS OJOS DE LAS FRANCESAS LE VUELVEN A UNO VIZCO.
YA SERÁ MENOS.
POCO DESPUÉS...
¡CARAMBA! PUES LUTZ NO SE EQUIVOCABA.

ME HABÍAN DICHO QUE EL PAISAJE POR AQUÍ ERA MUY BONITO, PERO SE QUEDARON CORTOS.
UN CUMPLIDO MUY CURSI.
SÍ, SOY MUY TONTO CON LAS MUCHACHAS. PERO QUERÍA HABLAR CON USTED.
YO NO TENGO GANAS DE CHARLA.
COMPRENDO. SOY UN ALEMÁN, UN ENEMIGO ...PERDONEME.
NO, ESO NO.
¡HELÉNE CON UN ALEMÁN! ¡QUÉ DESFACHATEZ!

NO HE QUERIDO OFENDERLE NI HUMILLARLE. SI QUIERE USTED HABLAR CONMIGO, VENGA MAÑANA A ESTA HORA Y ME ENCONTRARÁ AQUÍ.
HASTA MAÑANA, PUES.
LUEGO...
OYE, HELÈNE, TÚ ESTÁS LOCA, ¿VERDAD?
¿EH?
NO SOY AÚN TU PROMETIDA, Y AUNQUE LO FUERA, NO ME INCLINARÍA ANTE TUS CAPRICHOS.
¡ESTÁS LOCA, HELÈNE!
LOS ALEMANES SON NUESTROS ENEMIGOS. NOS HAN DERROTADO DE UNA MANERA HUMILLANTE.
LOS ALEMANES SON PERSONAS COMO LAS DEMÁS. ÉSE ES MI CRITERIO.

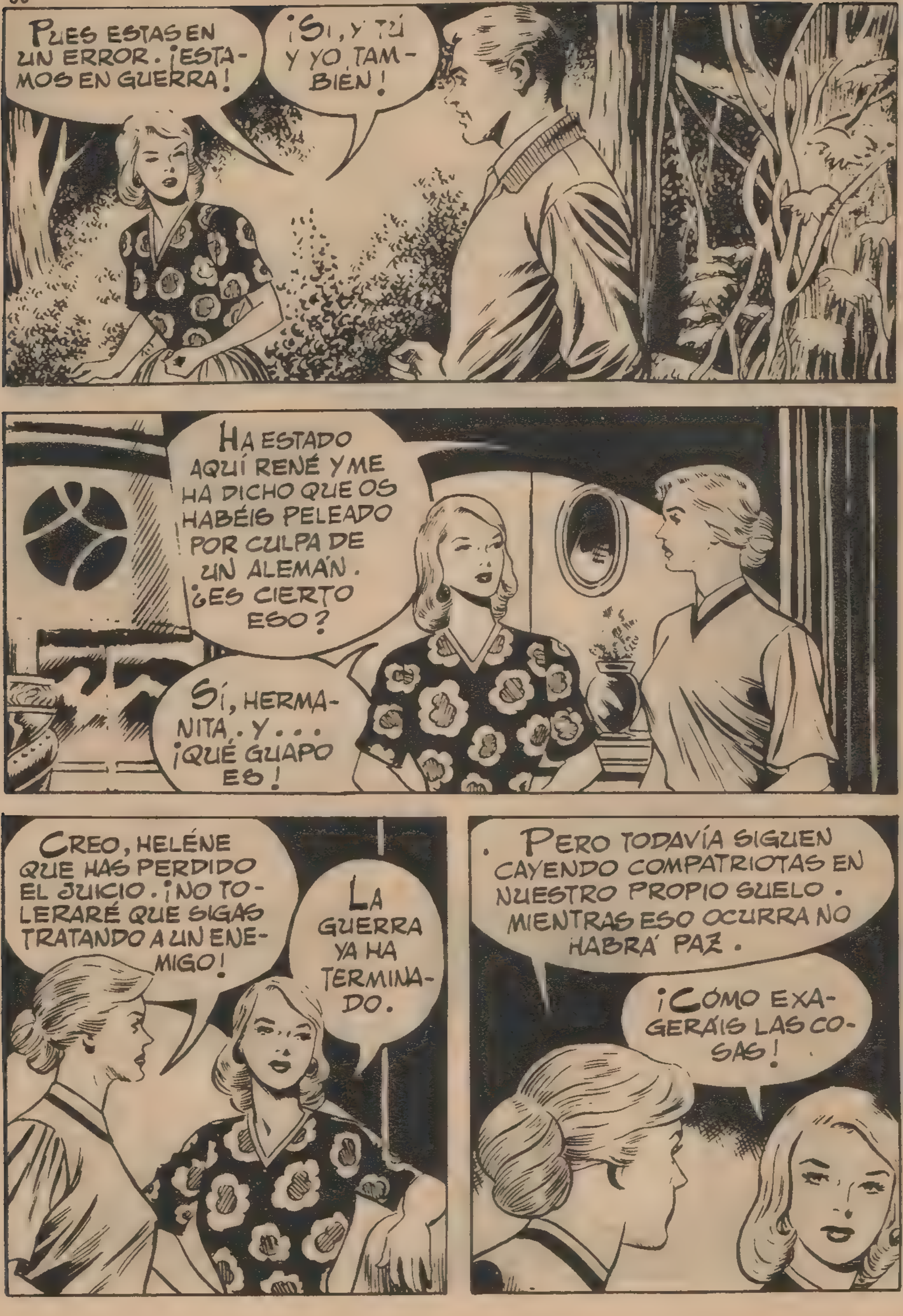
PUES ESTAS EN UN ERROR. ¡ESTAMOS EN GUERRA!
¡SI, Y TÚ Y YO TAMBIÉN!
HA ESTADO AQUÍ RENÉ Y ME HA DICHO QUE OS HABÉIS PELEADO POR CULPA DE UN ALEMÁN. ¿ES CIERTO ESO?
SÍ, HERMANITA. Y... ¡QUÉ GUAPO ES!
CREO, HELÉNE QUE HAS PERDIDO EL JUICIO. ¡NO TOLERARÉ QUE SIGAS TRATANDO A UN ENEMIGO!
LA GUERRA YA HA TERMINADO.
PERO TODAVÍA SIGUEN CAYENDO COMPATRIOTAS EN NUESTRO PROPIO SUELO. MIENTRAS ESO OCURRA NO HABRÁ PAZ.
¡CÓMO EXAGERÁIS LAS COSAS!

ESE MUCHACHO ES SÓLO UN OFICIAL AVIADOR. NADA TIENE QUE VER CON LOS SUCESOS POLÍTICOS; ÉL VUELA Y SE LIMITA A COMBATIR. NADA ME IMPORTA QUE SEA ALEMÁN. TAMBIÉN NUESTRO BISABUELO LO ERA Y NOSOTRAS LLEVAMOS SU SANGRE.
AL DÍA SIGUIENTE, HELÉNE Y HANS SE VIERON. AMBOS SE SINTIERON ATRAÍDOS Y SIGUIERON VIÉNDOSE EN DÍAS SUCESIVOS. CIERTA TARDE, DESPUÉS DE LA ENTREVISTA CON HELÉNE . . .
. . . HANS REGRESÓ A LA BASE Y . . .
¿NO SABES LA NOTICIA, HANS?
NO. ¿QUÉ OCURRE, LUTZ?
¡QUE MAÑANA VOLAMOS!
¿HACIA INGLATERRA, TAL VEZ?

NO, HACIA LA REGIÓN DE BURDEOS. HAY TROPAS ALLÍ QUE NO QUIEREN RENDIRSE.
POCO DESPUÉS . . .
TENGO QUE AVISAR A HELÈNE PARA QUE MAÑANA NO ME ESPERE.
USTED PERDONE, SEÑORITA...
¡AH! PASE USTED.
ASÍ QUE ES USTED HANS.
EL MISMO. HE VENIDO PARA PREVENIR A HELÈNE DE QUE MAÑANA NO PODRÉ ACUDIR A LA CITA.
¿SE MARCHA USTED?
PUES SÍ; A BURDEOS.

BUENO... NO DEBERÍA HABERLO DICHO. ES UN SECRETO.
NO SE PREOCUPE. ¿Y CUÁNTOS DÍAS ESTARÁ ALLÍ?
PUES NO LO SÉ. PERO SUPONGO QUE UNAS SEMANAS; O TAL VEZ UNOS MESES.
HELÉNE NO ESTÁ EN CASA, PERO YA SE LO COMUNICARÉ EN CUANTO VUELVA.
BIEN, GRACIAS.
CUANDO HANS SE HUBO MARCHADO...
¿CON QUIÉN HABLABAS, MARTINE?
CON ALGUIEN QUE VENÍA A VERME A MÍ. Y YA SABES QUE ME FASTIDIA QUE FISGONEES EN MIS ASUNTOS.
YA SABES QUE NO ME GUSTA ESPIAR.
MOMENTOS DESPUÉS...
TODAVÍA SOY HERMOSA Y HANS ME GUSTA.

ME HA PRODUCIDO UNA IMPRESIÓN EXTRAÑA. ¿AMOR A PRIMERA VISTA? ¡ES ABSURDO!
AL DÍA SIGUIENTE...
HACE DOS HORAS QUE ESPERO Y HANS NO VIENE. ¿QUÉ LE HABRÁ OCURRIDO?
MIENTRAS HELÉNE REGRESABA A SU CASA...

EN LA REGIÓN DE BURDEOS Y EN ALGUNOS PUNTOS DE LA COSTA, ALGUNAS UNIDADES DEL EJÉRCITO FRANCÉS INTENTARON RESISTIR. EL MANDO ALEMÁN, EN UN PRINCIPIO, INTENTÓ DOBLEGAR POR LA FUERZA LA VOLUNTAD DE AQUELLAS TROPAS, PERO PRONTO DESISTIÓ DE SU EMPEÑO. SÓLO MESES DESPUÉS DE LA RENDICIÓN DE FRANCIA PUDIERON LOS ALEMANES OCUPAR DICHAS FORTIFICACIONES.
TIENEN LA PIEL DURA LOS DE ABAJO, ¿EH, HANS?
DEFIENDEN SU PATRIA, LUTZ.
ESTOY DE ACUERDO, HANS; PERO ANTES NO HABLABAS ASÍ. ¿NO SERÁ DEBIDO ESTE CAMBIO A LOS BELLOS OJOS DE UNA FRANCESITA?
¡CALLA, MAJADERO!
AQUELLA TARDE, EN LA BASE DE BURDEOS...

HANS. HAY UNA SEÑORITA AHÍ FUERA QUE PREGUNTA POR TI.
¿POR MÍ?
¡SEGURO QUE ES HELÈNE!
¡AH! ¿ES USTED?
¡DIOS MÍO, CÓMO LE HE DECEPCIONADO!
IMAGINO, HANS, QUE ESTARÁ SORPRENDIDO.
PUES SÍ. ¿HA PASADO ALGO?
HA PASADO LO INEVITABLE. ¿SABÍA USTED QUE HELÈNE ESTÁ PROMETIDA?
¡NO!

SÍ. SE CASA EL MES PRÓXIMO. SUPONGO QUE USTED LA COMPRENDERÁ Y NO LE GUARDARÁ RENCOR.
JAMÁS LO HUBIERA CREÍDO, ¿Y HA VENIDO SÓLO PARA DECIRME ESTO?
NO. TENGO FAMILIA EN BURDEOS... Y DE PASO...
A PROPÓSITO, ESTARÉ EN BURDEOS UNA PEQUEÑA TEMPORADA. ¿POR QUÉ NO VIENE A VISITARME? AQUÍ TIENE MI DIRECCIÓN; ES AQUÍ MISMO.
¡EH, HANS! ¿A QUÉ VIENE ESA CARA?
¡HELÈNE SE VA A CASAR CON OTRO!

¿Y NO HAY OTRAS MUCHACHAS EN EL MUNDO?
PUES TAL VEZ TENGAS RAZÓN. MARTINE NO ES FEA...
AL DÍA SIGUIENTE, LOS DOS AMIGOS SALIERON PARA UNA NUEVA MISIÓN.
HOY NUESTRA LABOR SE LIMITARÁ A LOS FUEGOS ARTIFICIALES.
¡ALLÁ VA MI PÍLDORA!
¡"STUKAS" ALEMANES!

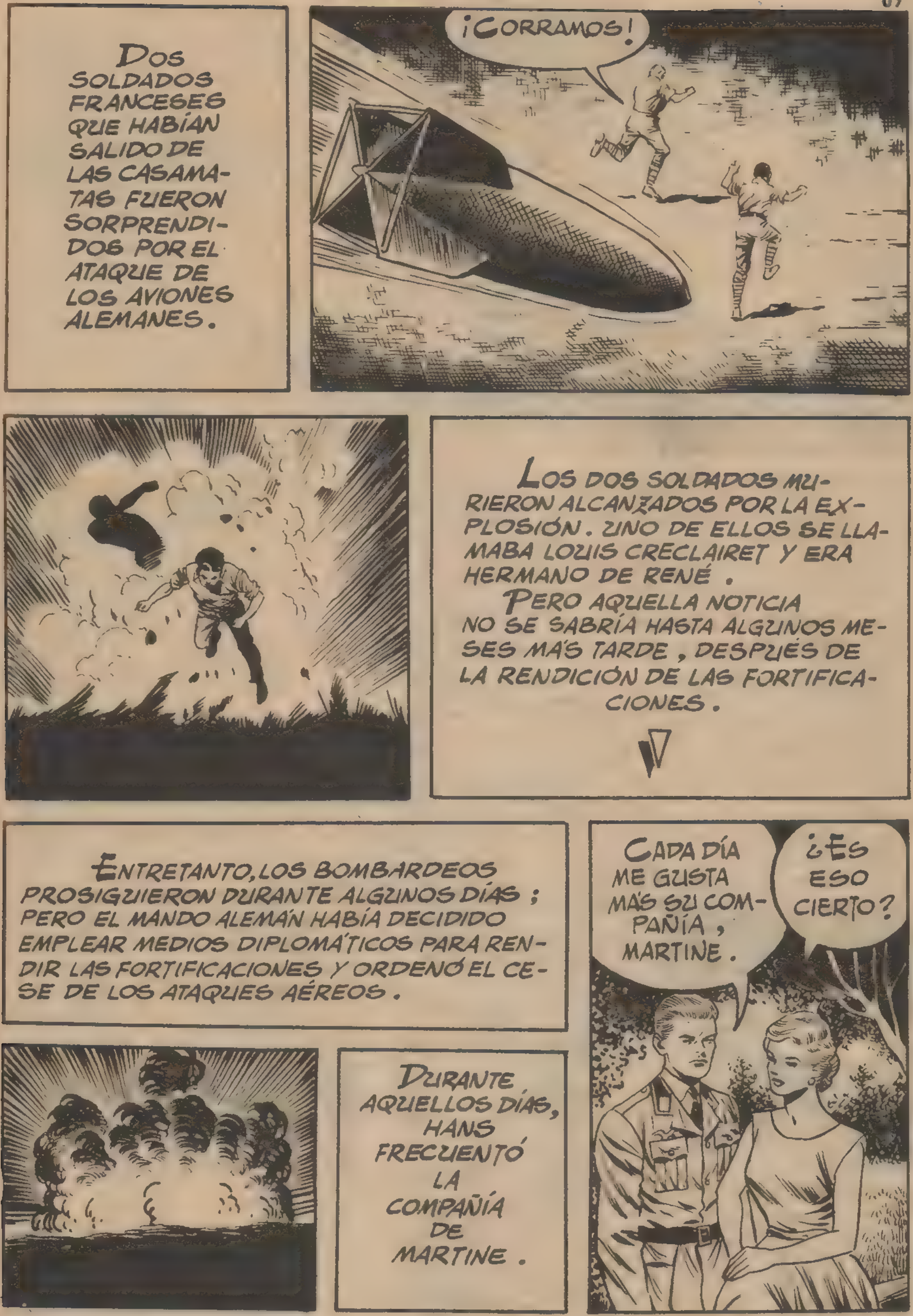
DOS SOLDADOS FRANCESES QUE HABÍAN SALIDO DE LAS CASAMATAS FUERON SORPRENDIDOS POR EL ATAQUE DE LOS AVIONES ALEMANES.
¡CORRAMOS!
LOS DOS SOLDADOS MURIERON ALCANZADOS POR LA EXPLOSIÓN. UNO DE ELLOS SE LLAMABA LOUIS CRECLAIRET Y ERA HERMANO DE RENÉ.
PERO AQUELLA NOTICIA NO SE SABRÍA HASTA ALGUNOS MESES MÁS TARDE, DESPUÉS DE LA RENDICIÓN DE LAS FORTIFICACIONES.
ENTRETANTO, LOS BOMBARDEOS PROSIGUIERON DURANTE ALGUNOS DÍAS; PERO EL MANDO ALEMÁN HABÍA DECIDIDO EMPLEAR MEDIOS DIPLOMÁTICOS PARA RENDIR LAS FORTIFICACIONES Y ORDENÓ EL CESE DE LOS ATAQUES AÉREOS.
DURANTE AQUELLOS DÍAS, HANS FRECUENTÓ LA COMPAÑÍA DE MARTINE.
CADA DÍA ME GUSTA MÁS SU COMPAÑÍA, MARTINE.
¿ES ESO CIERTO?

¿YA NO SE ACUERDA DE MI HERMANA?
¡POR FAVOR NO ME HABLE DE ELLA!
TODAVÍA LA QUIERE, ¿VERDAD?
¡NO!
PERO LO CIERTO ERA QUE HANS NO PODÍA OLVIDAR A HELÈNE.
PASARON UNOS MESES, Y CIERTA MAÑANA, MARTINE RECIBIÓ UNA CARTA DE HANS.
"HEMOS TENIDO QUE PARTIR PRECIPITADAMENTE HACIA NUESTRA ANTIGUA BASE. CUANDO TÚ LLEGUES HAREMOS LOS PREPARATIVOS PARA LA BODA."
¡HANS PUEDE VER A HELÈNE ANTES DE QUE YO LLEGUE ALLÍ!
ENTRETANTO...
¡MI HERMANO MURIÓ AMETRALLADO POR UN "STUKA"! ¿NO TE DICE NADA ESO?
PUES NO, RENÉ.
EL GRUPO DE "STUKAS" AL CUAL PERTENECÍA HANS, EL PRETENDIENTE DE HELÈNE, SALIÓ PARA BURDEOS, ¿RECUERDAS?

SÍ, PERO ¿QUÉ PIENSAS HACER?
¡MATARLE!
¡NO SABES LO QUE DICES, RENÉ!
YA LO TENGO TODO PREPARADO.
DESPUÉS DE MATARLE ME IRÉ A LA MONTAÑA; YA SABES QUE SE ESTÁ ORGANIZANDO LA RESISTENCIA INTERIOR.
AQUELLA TARDE...
¡HELÈNE!
¡HANS!

NO VALE LA PENA DIRIGIRLE LA PALABRA.
¡HANS!
¡DIOS MÍO! NI SIQUIERA HA QUERIDO HABLARME. ¿POR QUÉ?
MÁS TARDE, CUANDO HELÈNE REGRESA A SU CASA . . .
¡ESPERA UN MINUTO, HELÈNE!
¡QUÉ SUSTO ME HAS DADO, RENÉ!
TE ACONSEJO QUE ABANDONES LA COMPAÑÍA DE ESE ALEMÁN.
ESO NO DEBE YA PREOCUPARTE.
NUESTRAS RELACIONES HAN TERMINADO.
¿EH?
ME ALEGRO, HELÉNE, PORQUE PIENSO MATARLE.

SÍ. Y NO INTENTES MEZCLARTE EN ESTO PORQUE TE MATARÍA A TI TAMBIÉN.
¡NO!
CUANDO HELÈNE LLEGÓ A SU CASA...
¿TÚ AQUÍ, MARTINE?
SÍ ¿TANTO TE ALTERA MI PRESENCIA?
NO, PERO ES QUE HE ENCONTRADO A RENÉ. ¡QUIERE MATAR A HANS, Y ÉL ESTÁ EN LA CIUDAD!
¿EH? ¿LE HAS VISTO?
SÍ, PERO NI SIQUIERA QUISO SALUDARME.
¿Y RENÉ QUIERE MATARLE?
TE ASEGURO QUE NO PODRÁ HACERLE NINGÚN DAÑO.

ENTRETANTO, FUERA DE LA CASA...
MARTINE HA SALIDO DE LA CASA; ME ESCONDERÉ.
HE HECHO MAL EN DECÍRSELO A HELÈNE; AHORA TRATARÁ DE ADVERTIR A HANS.
RENÉ, ESCONDIDO ENTRE LA MALEZA, ESPERABA LA APARICIÓN DE HANS; PUES NO HABÍA CREÍDO EN LAS PALABRAS DE HELÈNE.
DE PRONTO...
¡HANS!
¡MARTINE!
¡TE MATARÉ, ASESINO! ¡APARTA, MARTINE!
¡NO, RENÉ!
SONÓ UN DISPARO Y...
¡NO! ¡AH!...
PAC

¿QUÉ HE HECHO?
¡DIOS MÍO!
VOY A MORIR, HANS... YO... TE MENTÍ RESPECTO A HELÈNE. ELLA TE AMA. PERDONADME...
¡MARTINE!
¡DIOS MÍO! ¡MARTINE!
HA... HA MUERTO, HELENE.

UN TAL RENÉ DISPARÓ CONTRA MÍ Y ELLA SE INTERPUSO ENTRE AMBOS.
POBRE MARTINE. ELLA SABÍA LO MUCHO QUE TE QUIERO, HANS.
LAS ÚLTIMAS PALABRAS DE MARTINE FUERON UNA REVELACIÓN PARA HANS, PERO NADA DIJO A HELÈNE DE LA MALA ACCIÓN DE SU HERMANA.
ME DIJERON QUE TE IBAS A CASAR CON OTRO Y LO CREÍ. PERDÓNAME.
TE HABÍA PERDONADO YA, HANS.
CUANDO TERMINE LA GUERRA NOS CASAREMOS, HELÈNE.
SÍ, HANS.
PERO LA GUERRA SEGUÍA SU CURSO Y LLEGÓ LA INVASIÓN DE RUSIA POR EL III REICH.
HANS FUE DESTINADO A AQUEL FRENTE. PASADO ALGÚN TIEMPO, HELÈNE DEJÓ DE RECIBIR NOTICIAS DE HANS.

POCO DESPUÉS, TUVO LUGAR LA INVASIÓN ALIADA EN FRANCIA.
SÓLO LA AVIACIÓN OBTENÍA TODAVÍA ALGUNAS VICTORIAS.
PERO LA DERROTA TOTAL ERA INMINENTE. EL POTENTE EJÉRCITO ALEMÁN SE CONVIRTIÓ EN UNA LEGIÓN DE VENCIDOS.
Y EN EL AÑO 1945, VINO EL HUNDIMIENTO TOTAL DE LA ALEMANIA NAZI.

AÑO 1948. HAN PASADO TRES AÑOS DESDE QUE LA GUERRA TERMINÓ Y SEIS QUE HANS Y HELÈNE SE HABÍAN SEPARADO. PERO ELLA NO HABÍA OLVIDADO SU PERDIDO AMOR.
¡RENÉ!
¡HOLA, HELÈNE!
AHORA SOY UN HÉROE DE LA RESISTENCIA Y UN HOMBRE INFLUYENTE. ¿CREES QUE PODRÍA ASPIRAR A...?
¿TE REFIERES A MÍ?
HA PASADO MUCHO TIEMPO DESDE ENFONCES Y EL TIEMPO BORRA MUCHOS RECUERDOS.
ENTONCES...

TÚ MATASTE A MI HERMANA, RENÉ. FUE UN ACCIDENTE QUE QUEDÓ JUSTIFICADO POR LA GUERRA. NO TE GUARDO RENCOR, EL TIEMPO ME HA AYUDADO A OLVIDAR. PERO JAMÁS PODRÉ OLVIDAR A HANS. ¡LE QUIERO, RENÉ!
ESTOY CONFUNDIDO Y AVERGONZADO. GRACIAS POR TU COMPRENSIÓN, HELÈNE.
NO DEBES PREOCUPARTE, RENÉ.
TE DESEO LA MAYOR FELICIDAD, HELÈNE.
GRACIAS, RENÉ.

TODAS LAS CRUELDADES E INJUSTICIAS DE LA GUERRA PUEDEN OLVIDARSE CON EL TIEMPO. PERO HAY ALGO QUE PERDURA POR ENCIMA DE TODOS LOS SENTIMIENTOS HUMANOS CUANDO ES VERDADERO: ¡EL AMOR!

FIN.

BOIXCAR

OBRAS COMPLETAS

Una moderna y cuidada presentación para una colección famosa:

HAZAÑAS BÉLICAS

Una ocasión única para coleccionar toda la obra de este genial dibujante y guionista, iniciador de esta gran serie de relatos bélicos.

En cada volumen, se insertan varios títulos completos hasta un total de 80 páginas.

En el próximo número podrán leer los siguientes titulos:

PEOR QUE LA METRALLA
MIEDO Y CONCIENCIA
53 EL DIABLO DE LA PAGODA

EDICIONES TORAY, S. A.

12 PESETAS